

Demographiebericht

Ein Baustein des Wegweisers Kommune

wegweiser-kommune.de



Bad Schwalbach

Demographiebericht

Daten - Prognosen

Bad Schwalbach (im Rheingau-Taunus-Kreis)

Inhaltsübersicht

1. Nutzungshinweise	3
2. Indikatoren Demographischer Wandel 2017	4
3. Indikatoren Bevölkerungsprognose bis 2030	6

1. Nutzungshinweise

Die Bertelsmann Stiftung stellt auf Basis des Internetportals "Wegweiser Kommune" diesen "Demographiebericht" als Datei zur Verfügung. Den Zweck und die Anwendung dieses Berichts wollen wir Ihnen kurz vorstellen. Ausführlichere Informationen zu den Inhalten in diesem Demographiebericht, Handlungsempfehlungen und gute Praxisbeispiele finden sie unter www.wegweiser-kommune.de. Zudem finden Sie in der [Methodik](#) die Indikatorenerläuterungen.

Demographiebericht

Ziel des Demographieberichtes ist, für das Thema Demographischer Wandel zu sensibilisieren, auf eine erhöhte Transparenz über die Entwicklungen und Auswirkungen auf kommunaler Ebene hinzuwirken und Anstoß zu konkretem Handeln zu geben.

Der Bericht reflektiert die bisherige Entwicklung und schaut in die Zukunft. Dazu wurden statistische Daten ausgewertet, um den derzeitigen Entwicklungsstand abzubilden. Darüber hinaus wurde die Bevölkerungsentwicklung mit ihren Einflussfaktoren in die Zukunft projiziert, um die wahrscheinlichen Veränderungen in der Bevölkerungszahl und der Altersstruktur darzustellen. Sowohl die aktuellen Daten als auch jene aus der Bevölkerungsvorausberechnung berücksichtigen den Zensus 2011.

Nutzungsbedingungen

Die Inhalte des Wegweisers werden unentgeltlich von der Bertelsmann Stiftung zur Verfügung gestellt. Eine Verwendung von Inhalten, auch in Teilen, für wirtschaftliche Zwecke ist ausdrücklich ausgeschlossen. Eine sonstige Verwendung unter Hinweis auf die Bertelsmann Stiftung wird begrüßt.

2. Indikatoren Demographischer Wandel 2017

Indikatoren	Bad Schwalbach
Relative Bevölkerungsentwicklung seit 2011 (%)	6,3
Relative Bevölkerungsentwicklung 2012 bis 2030 (%)	-1,9
Geburten (je 1.000 Ew.)	8,4
Sterbefälle (je 1.000 Ew.)	11,2
Natürlicher Saldo (je 1.000 Ew.)	-2,8
Zuzüge (je 1.000 Ew.)	106,1
Fortzüge (je 1.000 Ew.)	89,8
Wanderungssaldo (je 1.000 Ew.)	16,2
Familienwanderung (je 1.000 Ew.)	33,6
Bildungswanderung (je 1.000 Ew.)	23,2
Wanderung zu Beginn der 2. Lebenshälfte (je 1.000 Ew.)	1,1
Alterswanderung (je 1.000 Ew.)	-2,5
Durchschnittsalter (Jahre)	45,0
Medianalter (Jahre)	47,7
Jugendquotient (unter 20-Jährige je 100 Pers. der AG 20-64)	33,9
Altenquotient (ab 65-Jährige je 100 Pers. der AG 20-64)	39,7
Anteil unter 18-Jährige (%)	17,2
Anteil Elternjahrgänge (%)	14,5
Anteil 65- bis 79-Jährige (%)	17,2
Anteil ab 80-Jährige (%)	5,7

k.A. = keine Angaben bei fehlender Verfügbarkeit, aufgrund von Gebietsstandsänderungen bzw. aus methodischen und inhaltlichen Gründen; weitere Detailinformationen finden Sie auf der Seite Methodik.

Quelle: Statistische Ämter der Länder, ZEFIR, eigene Berechnungen, ies, Deenst GmbH

Wanderungsprofil 2009 - 2012 Frauen und Männer

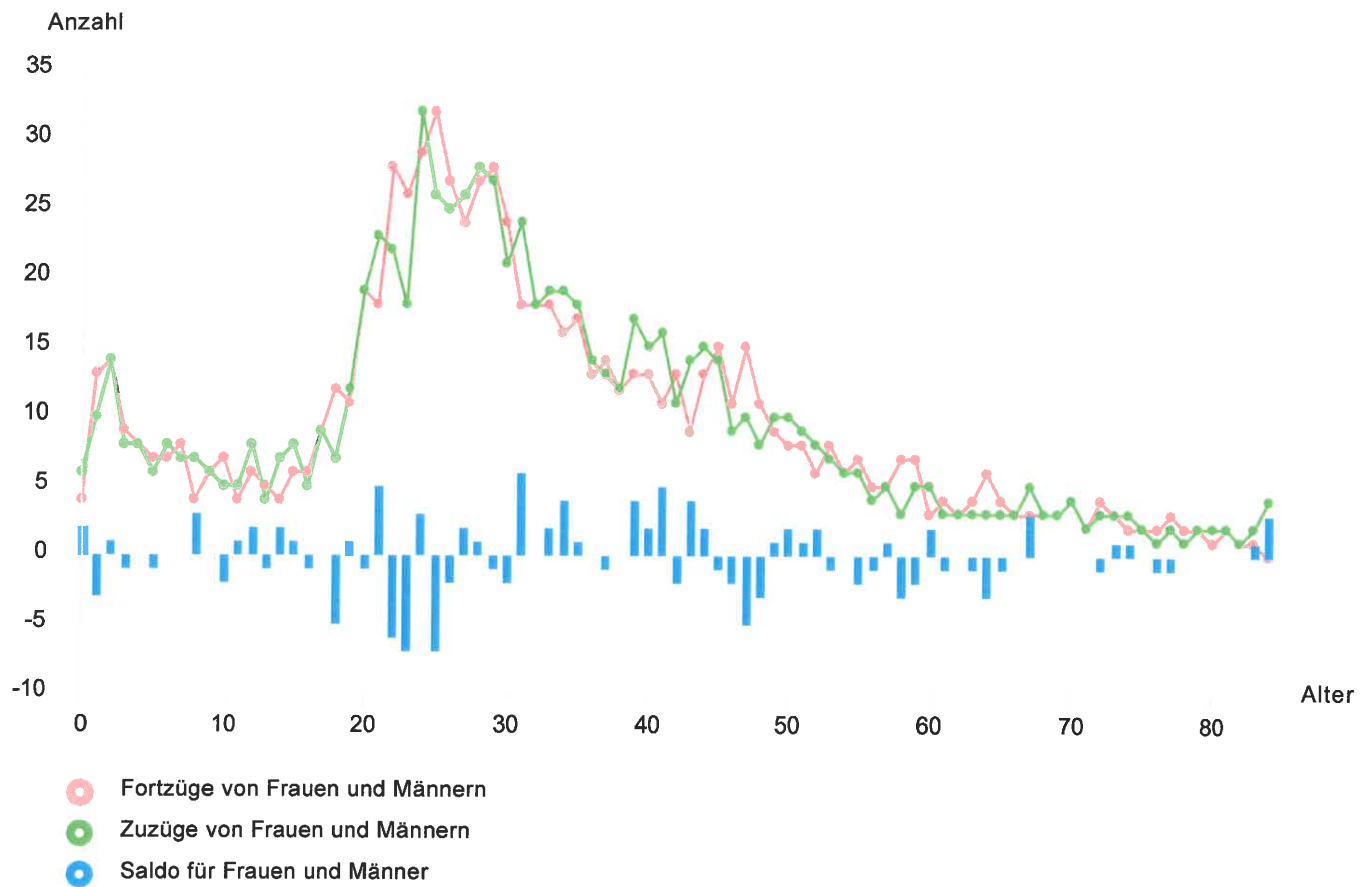

Quelle: Statistische Ämter der Länder, Deenst GmbH, ies, eigene Berechnungen

3. Indikatoren Bevölkerungsprognose bis 2030

Einen Blick in die Zukunft gewährt die kleinräumige Bevölkerungsvorausberechnung. Für Bad Schwalbach werden damit Entwicklungspfade der Einwohnerzahl und deren Altersstruktur aufgezeigt. Die Vorausberechnung beruht auf Annahmen über mögliche Entwicklungsfaktoren und projiziert die Veränderungen bis ins Jahr 2030.

Was bedeutet Projektion, welche Aussagekraft hat sie?

Bevölkerungsvorausberechnungen wie in der hier vorliegenden Studie basieren auf dem „Wenn-Dann“ - Prinzip: Es werden Annahmen über die künftige Entwicklung der demographischen Indikatoren getroffen, und daraus wird die künftige Bevölkerung für alle betrachteten Regionen errechnet. Wenn die Annahmen eintreffen, dann wird auch das Ergebnis für die Bevölkerungsanzahl und -zusammensetzung eintreffen. Die Qualität hängt also –außer von der richtigen Berechnung –davon ab, dass die Annahmen möglichst genau getroffen werden. Weitergehende Informationen zu der Bevölkerungsvorausberechnung finden Sie in den Dokumenten [Methodik-Prognose](#) und [FAQ-Prognose](#).

3.1. Indikatoren Geburten und Sterbefälle 2030

Indikatoren	Bad Schwalbach
Geburten (je 1.000 Ew.)	6,4
Sterbefälle (je 1.000 Ew.)	14,3
Natürlicher Saldo (je 1.000 Ew.)	-7,9
Anteil Elternjahrgänge männlich (%)	13,8
Anteil Elternjahrgänge weiblich (%)	12,4
Anteil Elternjahrgänge gesamt (%)	13,1
Total Fertility Rate (TFR) (Geburten je 13-49-j. Frau)	1,31

k.A. = keine Angaben bei fehlender Verfügbarkeit, aufgrund von Gebietsstandsänderungen bzw. aus methodischen und inhaltlichen Gründen; weitere Detailinformationen finden Sie auf der Seite [Methodik](#).

Quelle: Statistische Ämter der Länder, ies, Deenst GmbH, eigene Berechnungen

3.2. Indikatoren Wanderungen 2030

Indikatoren	Bad Schwalbach
Zuzüge (je 1.000 Ew.)	79,2
Fortzüge (je 1.000 Ew.)	73,2
Wanderungssaldo (je 1.000 Ew.)	6,0
Natürliche Bevölkerungsentwicklung (%)	-9,7

k.A. = keine Angaben bei fehlender Verfügbarkeit, aufgrund von Gebietsstandsänderungen bzw. aus methodischen und inhaltlichen Gründen; weitere Detailinformationen finden Sie auf der Seite Methodik.

Quelle: Statistische Ämter der Länder, ies, Deenst GmbH, eigene Berechnungen

3.3. Indikatoren Alterung 2030

Indikatoren	Bad Schwalbach
Medianalter (Jahre)	52,3
Durchschnittsalter (Jahre)	49,7
Jugendquotient (unter 20-Jährige je 100 Pers. der AG 20-64)	29,6
Altenquotient (ab 65-Jährige je 100 Pers. der AG 20-64)	59,8
Anteil unter 18-Jährige (%)	13,9
Anteil 65- bis 79-Jährige männlich (%)	20,1
Anteil 65- bis 79-Jährige weiblich (%)	21,6
Anteil ab 80-Jährige männlich (%)	8,9
Anteil ab 80-Jährige weiblich (%)	12,4
Anteil der ab 65-Jährigen (%)	31,6

k.A. = keine Angaben bei fehlender Verfügbarkeit, aufgrund von Gebietsstandsänderungen bzw. aus methodischen und inhaltlichen Gründen; weitere Detailinformationen finden Sie auf der Seite Methodik.

Quelle: Statistische Ämter der Länder, ies, Deenst GmbH, eigene Berechnungen

Bevölkerungsentwicklung 2012 bis 2030 (%)

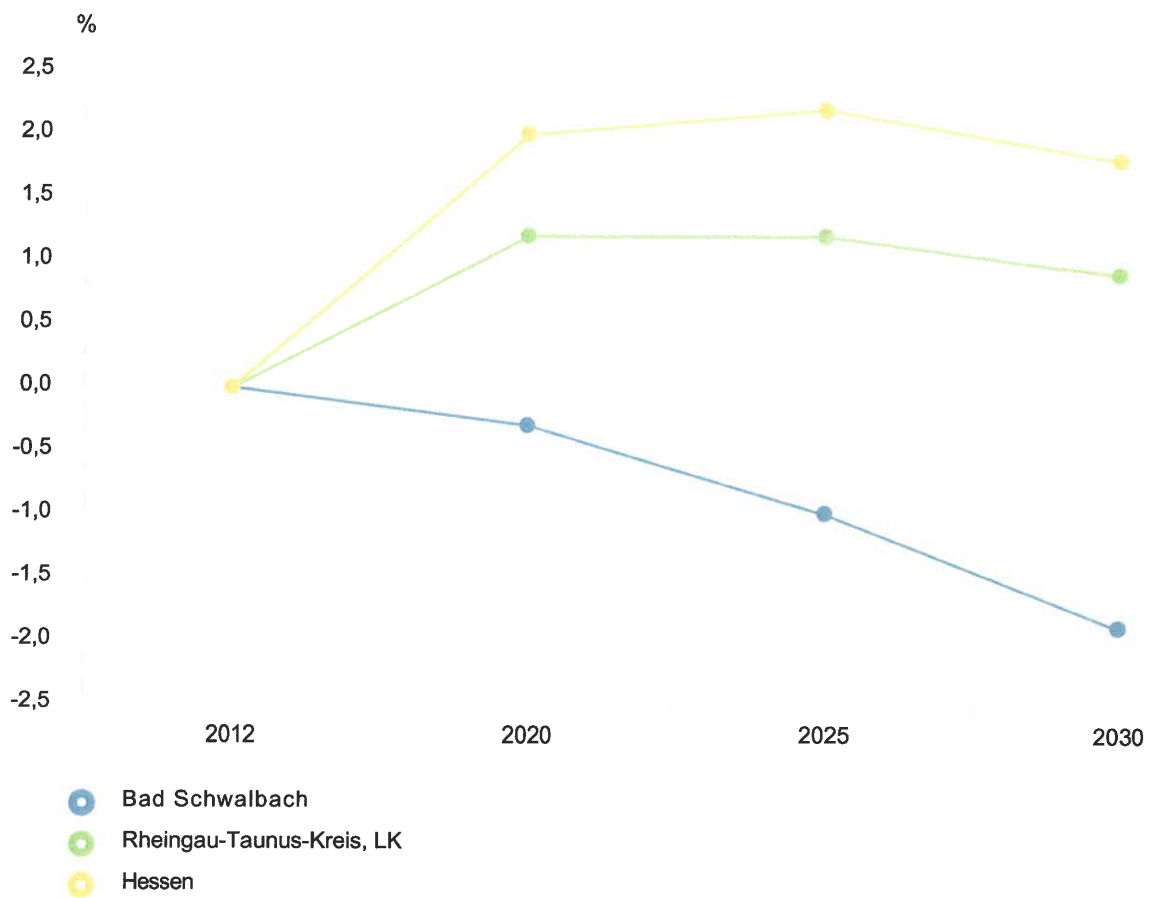

Quelle: Statistische Ämter der Länder, ies, Deenst GmbH, eigene Berechnungen

Bevölkerungsentwicklung 2012 bis 2030 (%) - Verteilung

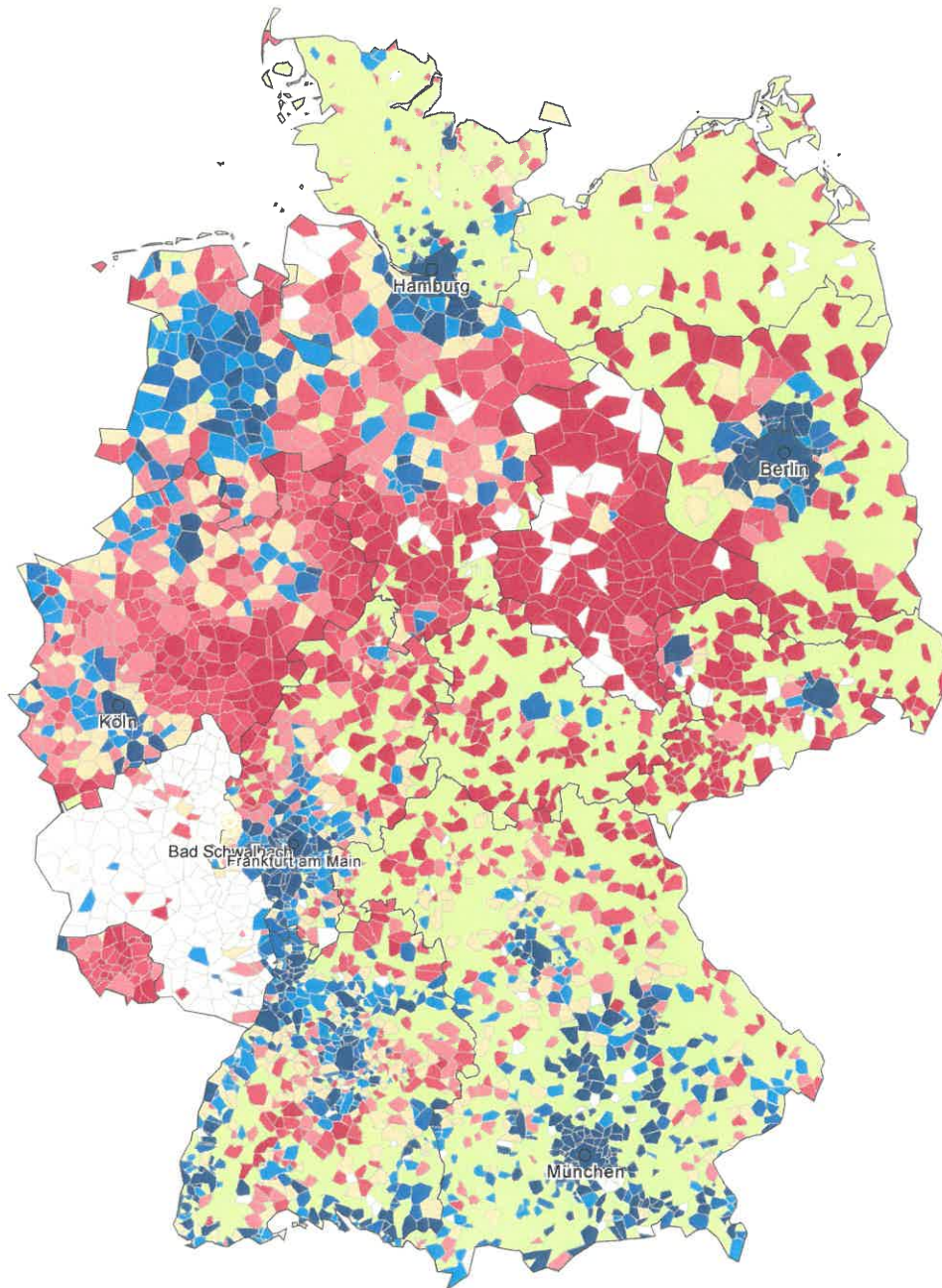

Auswahljahr: 2030

- kleiner -10,0
- 10,0 bis unter -5,0
- 5,0 bis unter -2,5
- 2,5 bis unter 0,0
- 0,0 bis unter 2,5
- 2,5 bis unter 5,0
- größer gleich 5,0
- keine Angabe

Auswahlkommune

- Bad Schwalbach

Vergleichsoptionen

- Hessen

Quelle: Statistische Ämter der Länder, ies, Deenst GmbH, eigene Berechnungen

Bevölkerungspyramide 2012

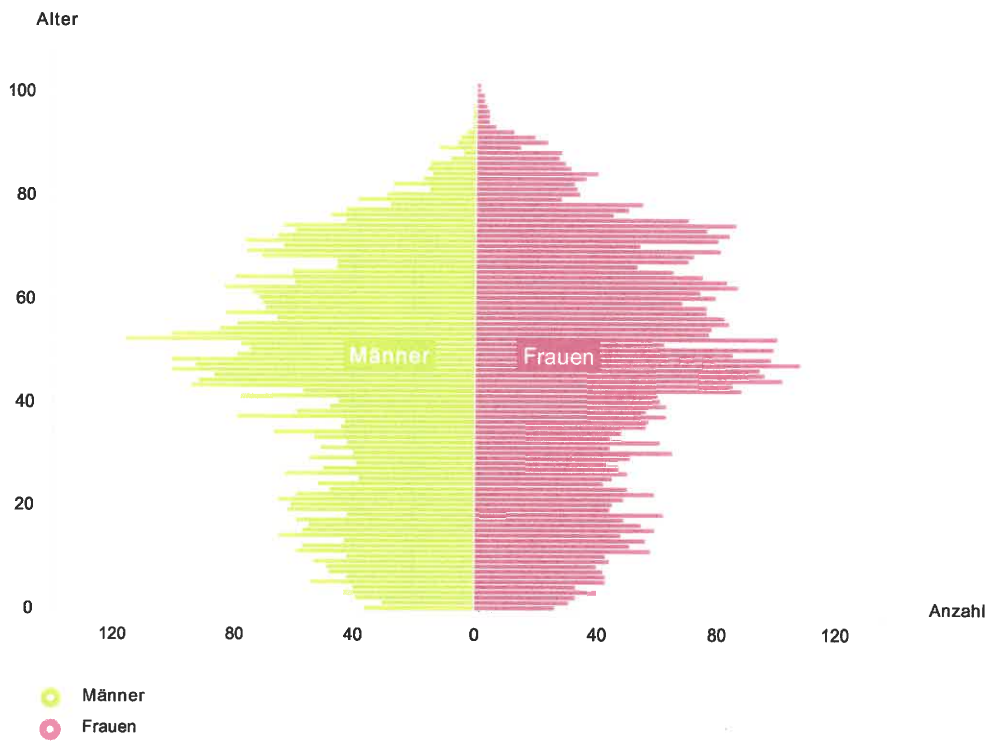

Quelle: Statistische Ämter der Länder, Deenst GmbH, ies, eigene Berechnungen

Bevölkerungspyramide 2030

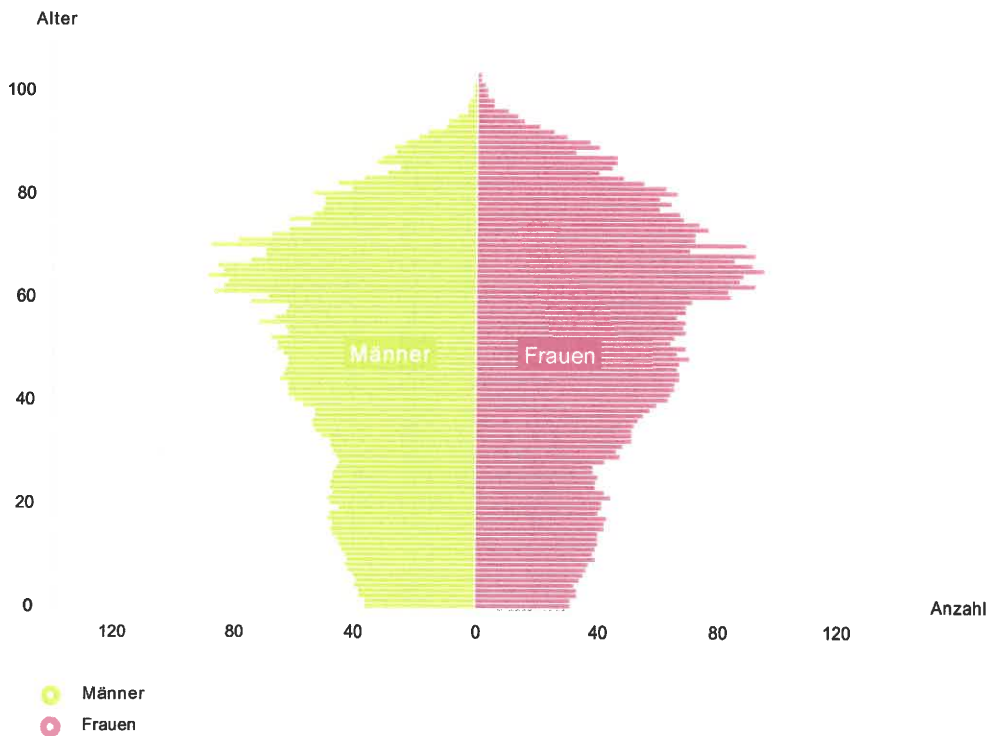

Quelle: Statistische Ämter der Länder, Deenst GmbH, ies, eigene Berechnungen

Medianalter 2012 bis 2030

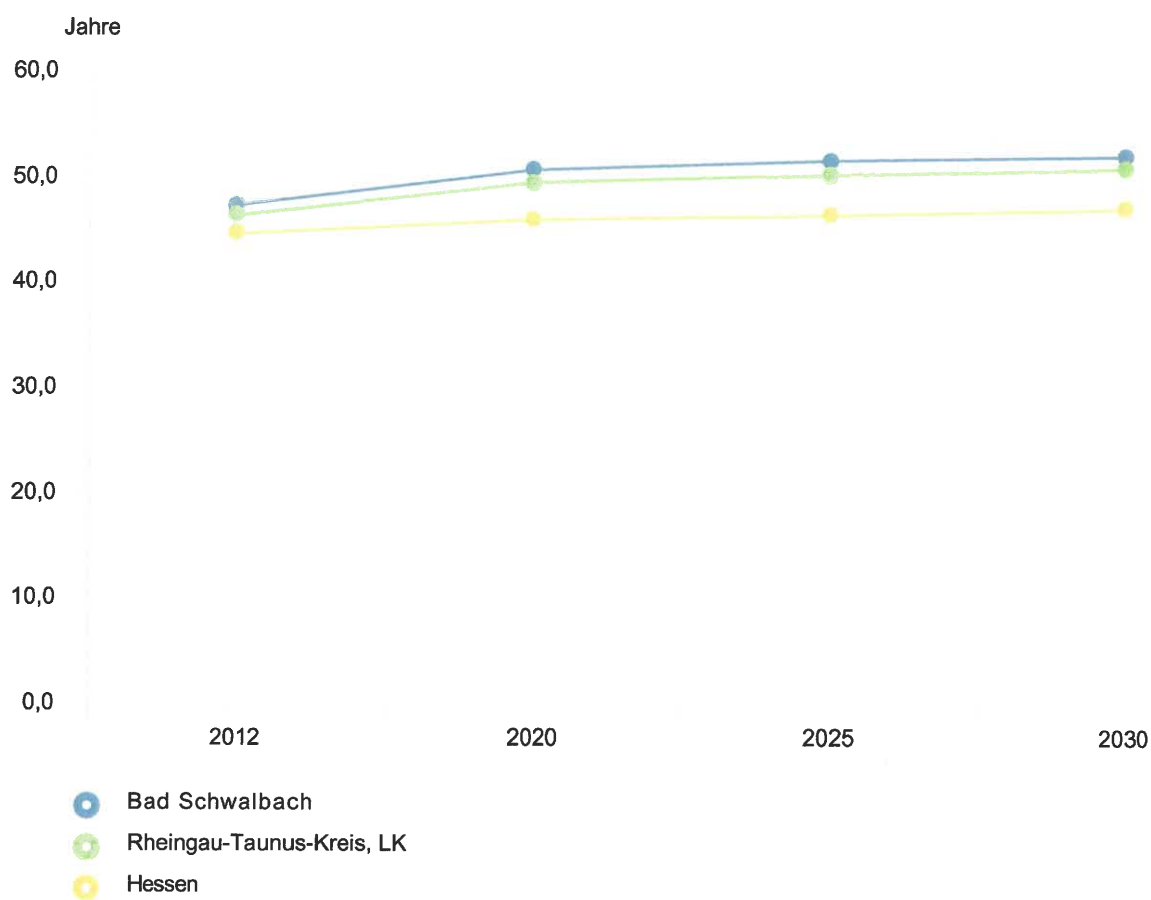

Quelle: Statistische Ämter der Länder, ies, Deenst GmbH, eigene Berechnungen

Änderung der Altersstruktur von 2012 auf 2030 (%)

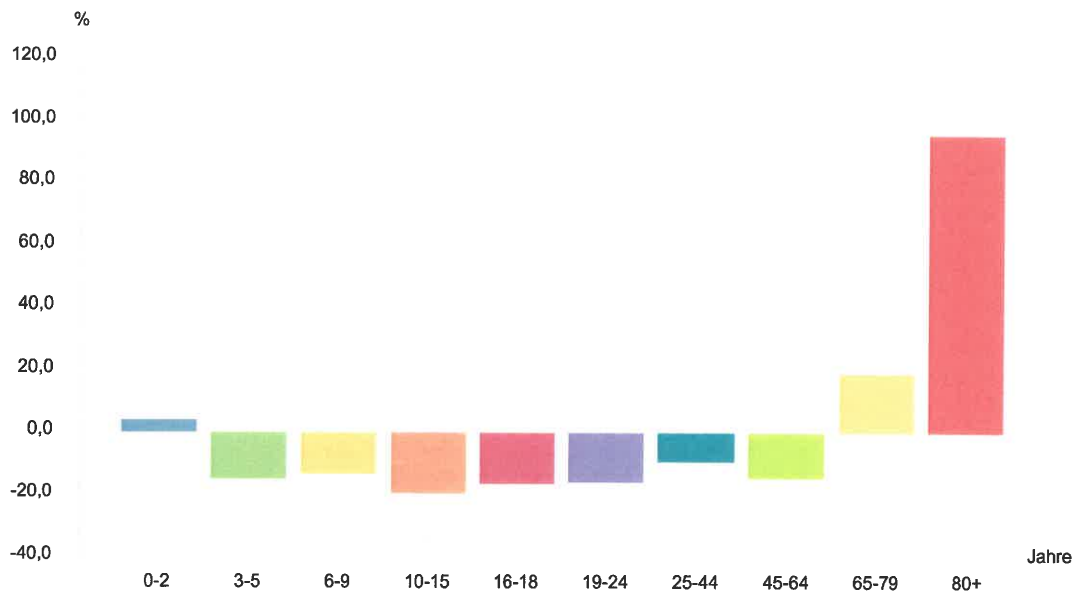

Quelle: Statistische Ämter der Länder, ies, Deenst GmbH, eigene Berechnungen



Organisation Stadt Bad Schwalbach

-Verwaltung und städtische Betriebe-

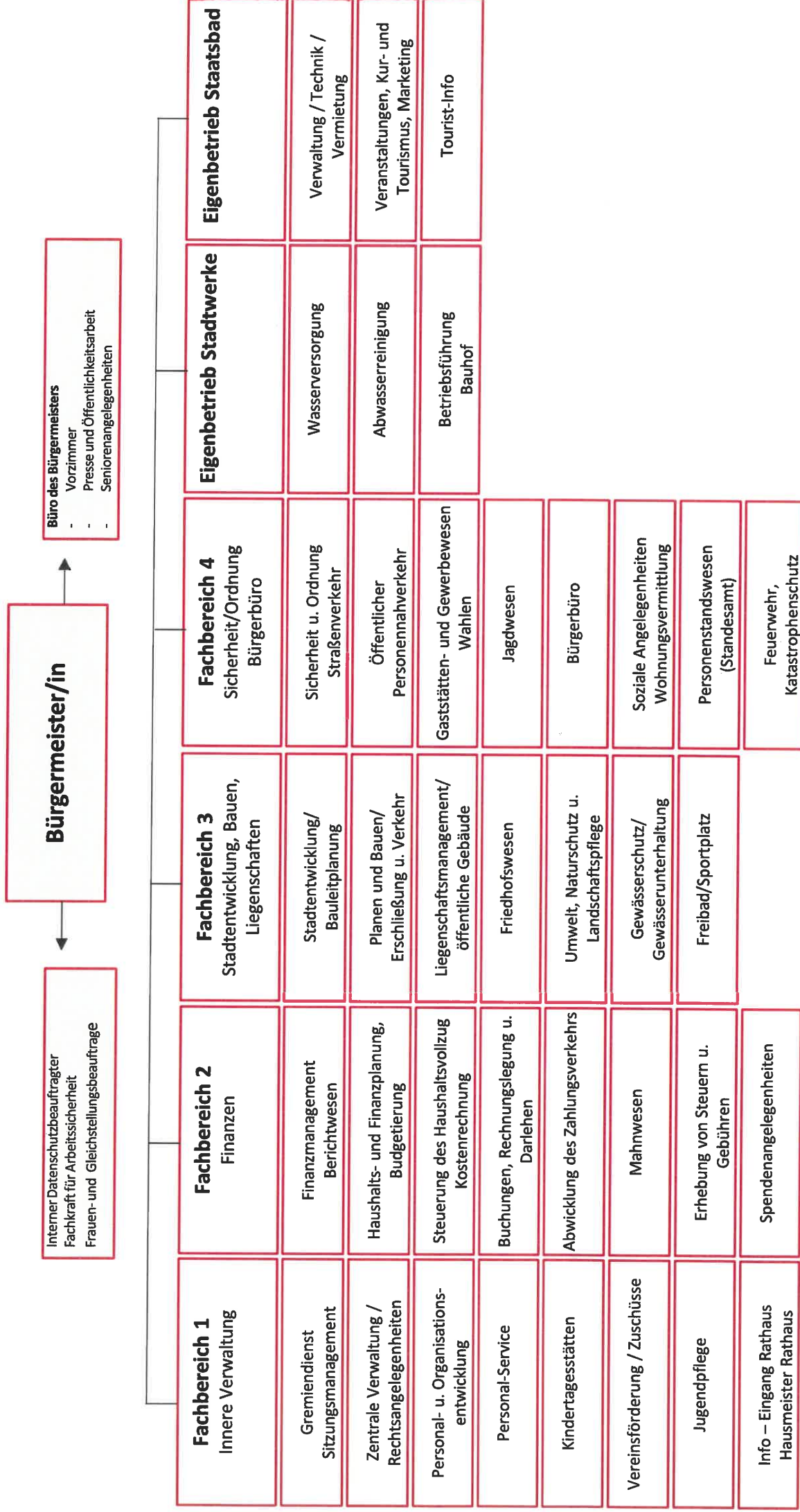

Produktplan Stadt Bad Schwalbach	
Produkt	Bezeichnung
1	Zentrale Verwaltung
1.11	Innere Verwaltung
1.11.1	Verwaltungssteuerung und -service
1.11.1.01	Städtische Gremien
1.11.1.02	Verwaltungssteuerung, Organisations- und Informationsmanagement
1.11.1.03	Organisatorische Dienstleistungen/EDV
1.11.1.04	Einrichtungen für die gesamte Verwaltung
1.11.1.05	Personaldienste, Bezügeberechnung, Personalentwicklungskonzepte für die Gesamtverwaltung
1.11.1.06	Finanzverwaltung
1.11.1.07	Controlling
1.11.1.08	Angelegenheiten des Kassen- und Rechnungswesens
1.11.1.09	Liegenschafts- und Grundstücksverwaltung
1.11.1.10	Rechnungsprüfung
1.11.1.11	Pressearbeit/Öffentlichkeitsarbeit
1.11.1.12	Städtepartnerschaften
1.11.1.13	Beteiligungsverfahren/Stadtentwicklung
1.12	Sicherheit und Ordnung
1.12.1	Statistik und Wahlen
1.12.1.01	Wahlen
1.12.2	Ordnungsangelegenheiten
1.12.2.01	Öffentliche Sicherheit und allgemeine öffentliche Ordnung; Verkehr
1.12.2.02	Verkehrslenkung, -sicherung und -überwachung
1.12.2.03	Aufgaben und Angelegenheiten nach der Gewerbeordnung und Gaststättenrecht
1.12.2.04	Meldewesen
1.12.2.05	Standesamt
1.12.6	Brandschutz
1.12.6.01	Brandschutz
1.12.8	Katastrophenschutz
1.12.8.01	Katastrophenschutz
2	Schule und Kultur
2.24	Schulträgeraufgaben
2.24.2	Fördermaßnahmen für Schüler
2.24.2.01	Grundschülerbetreuung
2.25	Kultur und Wissenschaft
2.25.2	Nichtwissenschaftliche Museen, Sammlungen
2.25.2.01	Stadtarchiv
2.27	Kultur und Wissenschaft
2.27.3	Sonstige Volksbildung
2.27.3.01	Zuschuss Volkshochschule/Kulturvereinigung
2.28	Kultur und Wissenschaft
2.28.1	Heimat- und sonstige Kulturpflege
2.28.1.01	Einrichtungen der Heimatpflege
2.28.1.02	Kulturförderung
2.29	Kultur und Wissenschaft
2.29.1	Förderung von Kirchengemeinden und sonstigen Religionsgemeinschaften
2.29.1.01	Förderung von Religionsgemeinschaften
3	Soziales und Jugend
3.31	Soziale Hilfen
3.31.3	Hilfen für Asylbewerber
3.31.3.01	Leistungen für Asylbewerber
3.31.5	Soziale Einrichtungen
3.31.5.01	Soziale Einrichtungen für Senioren
3.31.5.02	Wohnsitzlose
3.33	Soziale Hilfen
3.33.1	Förderung von Trägern der Wohlfahrtspflege
3.33.1.01	Zuschüsse an Träger der öffentlichen und freien Wohlfahrtspflege
3.35	Soziale Hilfen
3.35.1	Sonstige soziale Hilfen und Leistungen
3.35.1.01	Zuschuss für Hospizverein
3.36	Kinder-, Jugend- und Familienhilfe

3.36.2	Jugendarbeit
3.36.2.01	Jugendpflege
3.36.5	Tageseinrichtungen für Kinder
3.36.5.01	Betreuung von Kindern in Tageseinrichtungen
3.36.5.02	Zuschüsse an freie und sonstige Träger
3.36.6	Einrichtungen der Jugendarbeit
3.36.6.01	Jugendzentrum/Jugendräume
3.36.6.02	Spielplätze/Bolzplätze
3.36.7	Sonstige Einrichtungen der Kinder-, Jugend- und Familienhilfe
3.36.7.01	Familienzentrum
4	Gesundheit und Sport
4.42	Sportförderung
4.42.1	Förderung des Sports
4.42.1.01	Sportförderung
4.42.4	Sportstätten und Bäder
4.42.4.01	Bereitstellung und Betrieb des Freibades
4.42.4.02	Bereitstellung und Betrieb der Sportplätze
4.42.4.03	Bereitstellung der Sporthalle
5	Gestaltung und Umwelt
5.51	Räumliche Planungs- und Entwicklungsmaßnahmen
5.51.1	Räumliche Planungs- und Entwicklungsmaßnahmen
5.51.1.01	Städtebauliche Planung
5.51.1.02	Allgemeine Bauverwaltungsaufgaben
5.52	Bauen und Wohnen
5.52.1	Bau- und Grundstücksordnung
5.52.1.01	Bauberatung, Bauvoranfragen, Bauanträge
5.52.2	Wohnbauförderung
5.52.2.01	Wohnbauförderung/Wohnraumversorgung
5.52.3	Denkmalschutz und -pflege
5.52.3.01	Denkmalschutz und -pflege
5.53	Ver- und Entsorgung
5.53.1	Elektrizitätsversorgung
5.53.1.01	Elektrizitätsversorgung
5.53.2	Gasversorgung
5.53.2.01	Gasversorgung
5.54	Verkehrsflächen und -anlagen, ÖPNV
5.54.1	Gemeindestraßen
5.54.1.01	Straßenbaumaßnahmen
5.54.1.02	Straßenunterhaltung
5.54.5	Staßenreinigung
5.54.5.01	Straßenreinigung und Winterdienst
5.54.6	Parkeinrichtungen
5.54.6.01	Parkeinrichtungen
5.54.7	ÖPNV
5.54.7.01	ÖPNV/Rufbus
5.55	Natur- und Landschaftspflege
5.55.1	Öffentliches Grün/Landschaftsbau
5.55.1.01	Planung, Bau und Unterhaltung von Grün- und Freizeitflächen
5.55.2	Öffentliche Gewässer/Wasserbauliche Anlagen
5.55.2.01	Öffentliche Gewässer/Wasserbauliche Anlagen
5.55.3	Friedhofs- und Bestattungswesen
5.55.3.01	Betrieb von Friedhöfen/Bestattungen
5.55.4	Naturschutz- und Landschaftspflege
5.55.4.01	Naturschutz- und Landschaftspflege
5.55.5	Land- und Forstwirtschaft
5.55.5.01	Förderung der Landwirtschaft
5.55.5.02	Forstwirtschaftliche Unternehmen
5.56	Umweltschutz
5.56.1	Umweltschutzmaßnahmen
5.56.1.01	Allgemeine Aufgaben des Umweltschutzes
5.57	Wirtschaft und Tourismus
5.57.1	Wirtschaftsförderung

5.57.1.01	Wirtschaftsförderung
5.57.3	Allgemeine Einrichtungen und Unternehmen
5.57.3.01	Bau und Unterhaltung von Liegenschaften
5.57.3.02	Stadthalle
5.57.3.03	Bürgerhäuser
5.57.3.04	Bauhof
5.57.3.05	Sonstige allgemeine öffentliche Einrichtungen
6	Zentrale Finanzdienstleistungen
6.61	Allgemeine Finanzwirtschaft
6.61.1	Steuern, allgemeine Zuweisungen, allgemeine Umlagen
6.61.1.01	Gemeindesteuern und Zuweisungen/Umlagen
6.61.2	Sonstige allgemeine Finanzwirtschaft
6.61.2.01	Allgemeine Finanzwirtschaft
6.61.3	Abwicklung der Vorjahre
6.61.3.01	Abwicklung der Vorjahre

Produktbereichsplan gemäß Muster 12 zu § 4 Abs. 2 GemHVO

bezogen auf das ordentliche Ergebnis (ohne ILV)

PbNr.	Produktbereich / Produktgruppe	Haushaltsjahr: 2020				Haushaltsjahr: 2019				Haushaltsjahr: 2018			
		Status: Haushaltsansatz		Status: Haushaltsansatz		Status: Haushaltsansatz		Status: Haushaltsansatz		Status: verwaltungswirtschaftliches Rechnungsergebnis		Status: verwaltungswirtschaftliches Rechnungsergebnis	
		absolut €	pro Einwohner €	absolut €	pro Einwohner €	absolut €	pro Einwohner €	absolut €	pro Einwohner €	absolut €	pro Einwohner €	absolut €	pro Einwohner €
	1 Innere Verwaltung	342.288,00	30,62	2.707.572,00	242,20	299.011,00	26,75	2.559.533,00	228,96	309.889,26	27,70	2.540.327,01	227,08
10001	Städtische Gremien	32.773,00	2,93	349.570,00	31,27	32.196,00	2,88	327.598,00	29,30	31.874,00	2,85	308.619,59	27,59
10002	Verwaltungssteuerung, Organisations- und Informationsmanagement	52.640,00	4,71	225.412,00	20,16	47.685,00	4,27	200.200,00	17,91	46.793,62	4,18	192.514,69	17,21
10003	Organisatorische Dienstleistungen/EDV	10.195,00	0,91	126.086,00	11,28	17.644,00	1,58	100.116,00	8,96	9.295,48	0,83	81.366,46	7,27
10004	Einrichtungen für die gesamte Verwaltung	94.546,00	8,46	1.210.708,00	108,30	77.095,00	6,90	1.148.494,00	102,74	93.348,56	8,34	1.272.297,93	113,73
10005	Personalien, Bezugsberechnung, Personalentwicklungskonzepte Gesamtw.	33.726,00	3,02	199.293,00	17,83	31.913,00	2,85	189.835,00	16,98	30.440,52	2,72	172.652,37	15,43
10006	Finanzverwaltung	54.343,00	4,86	178.530,00	15,97	52.690,00	4,71	153.990,00	13,72	54.550,98	4,88	162.213,27	14,50
10007	Controlling	0,00	0,00	0,00	0,00	0,00	0,00	0,00	0,00	0,00	0,00	0,00	0,00
10008	Angelegenhiten des Kassen- und Rechnungswesens	22.928,00	2,05	179.365,00	16,04	22.288,00	1,99	165.700,00	14,82	19.443,23	1,74	153.998,55	13,77
10009	Liegenschafts- und Grundstücksverwaltung	500,00	0,04	75.912,00	6,79	500,00	0,04	81.955,00	7,33	448,17	0,04	76.220,01	6,81
10010	Rechnungsprüfung	0,00	0,00	0,00	0,00	0,00	0,00	0,00	0,00	0,00	0,00	0,00	0,00
10011	Pressearbeit/Öffentlichkeitsarbeit	22.699,00	2,03	119.970,00	10,73	10.250,00	0,92	151.345,00	13,54	14.419,70	1,29	74.468,53	6,66
10012	Städtepartnerschaften	3.588,00	0,32	8.195,00	0,73	1.350,00	0,12	7.850,00	0,70	1.867,00	0,17	8.944,04	0,80
10013	Beteiligungsverfahren/Stadtentwicklung	14.350,00	1,28	34.531,00	3,09	5.400,00	0,48	33.050,00	2,96	7.468,00	0,67	37.031,57	3,31
	2 Sicherheit und Ordnung	580.135,00	51,90	1.871.735,00	167,43	558.369,00	49,95	1.738.367,00	155,50	550.550,25	49,21	1.554.263,98	138,93
20001	Wahlen	0,00	0,00	35.760,00	3,20	2.000,00	0,18	46.110,00	4,12	5.526,65	0,49	22.976,29	2,05
20002	Öffentliche Sicherheit und allgemeine öffentliche Ordnung; Verkehr	304.100,00	27,20	443.645,00	39,69	304.100,00	27,20	378.582,00	33,87	286.329,27	25,59	387.829,97	34,67
20003	Verkehrsmittel, -sicherung und -überwachung	0,00	0,00	35.597,00	3,18	0,00	0,00	37.900,00	3,39	0,00	0,00	8.899,00	0,80
20004	Aufgaben und Angelegenheiten nach der Gewerbeordnung und Gaststättenrecht	0,00	0,00	54.760,00	4,90	0,00	0,00	71.205,00	6,37	0,00	0,00	69.102,92	6,18
20005	Melddesenen	90.000,00	8,05	239.249,00	21,40	90.000,00	8,05	250.200,00	22,38	91.877,15	8,21	212.732,41	19,02
20006	Standesamt	23.000,00	2,06	92.664,00	8,29	23.000,00	2,06	87.900,00	7,86	22.653,90	2,02	78.141,81	6,99
20007	Brandschutz	162.295,00	14,52	967.327,00	86,53	138.529,00	12,39	863.787,00	77,27	143.201,28	12,80	772.729,08	69,07
20008	Katastrophenschutz	740,00	0,07	2.733,00	0,24	740,00	0,07	2.683,00	0,24	980,00	0,09	1.852,50	0,17
	3 Schutrageraufgaben	0,00	0,00	21.600,00	1,93	0,00	0,00	21.600,00	1,93	0,00	0,00	21.420,00	1,91
	4 Kultur und Wissenschaft	10.358,00	0,93	265.775,00	23,77	19.872,00	1,78	248.394,00	22,22	9.259,00	0,83	199.007,27	17,79
40001	Zuschuss Volkshochschule/Kulturvereinigung	1.000,00	0,09	72.000,00	6,44	10.514,00	0,94	85.504,00	7,65	0,00	0,00	67.074,67	6,00
40002	Einrichtungen der Heimatpflege	9.258,00	0,83	150.266,00	13,44	9.258,00	0,83	144.322,00	12,91	9.259,00	0,83	125.527,56	11,22
40003	Kulturförderung	0,00	0,00	30.000,00	2,68	0,00	0,00	15.000,00	1,34	0,00	0,00	4.989,04	0,45
40004	Förderung von Religionsgemeinschaften	100,00	0,01	325,00	0,03	100,00	0,01	325,00	0,03	0,00	0,00	325,00	0,03
40005	Stadtarchiv	0,00	0,00	13.184,00	1,18	0,00	0,00	3.243,00	0,29	0,00	0,00	1.091,00	0,10
	5 Soziale Leistungen	0,00	0,00	62.927,00	5,63	0,00	0,00	62.927,00	5,63	0,00	0,00	59.699,93	5,34
50001	Soziale Einrichtungen für Senioren	0,00	0,00	33.582,00	3,00	0,00	0,00	31.740,00	2,84	0,00	0,00	29.795,89	2,66
50002	Wohnstiftlöse	0,00	0,00	2.425,00	0,22	0,00	0,00	2.424,00	0,22	0,00	0,00	2.424,00	0,22
50003	Zuschüsse an Träger der öffentlichen und freien Wohlfahrtspflege	0,00	0,00	26.920,00	2,41	0,00	0,00	28.400,00	2,54	0,00	0,00	27.480,04	2,46
50004	Leistungen für Asylbewerber	0,00	0,00	0,00	0,00	0,00	0,00	0,00	0,00	0,00	0,00	0,00	0,00
	6 Kinder-, Jugend- und Familienhilfe	1.346.814,00	120,48	4.065.150,00	363,64	1.246.249,00	111,48	3.600.519,00	322,08	1.066.130,04	95,30	2.998.647,72	268,05
60001	Jugendpflege	4.250,00	0,38	72.456,00	6,48	1.250,00	0,11	70.320,00	6,29	10.465,64	0,94	75.529,03	6,75
60002	Betreuung von Kindern in Tageseinrichtungen	1.327.584,00	118,76	2.296.750,00	205,45	1.230.554,00	110,08	2.379.476,00	212,85	1.037.205,42	92,72	1.997.067,12	173,15
60003	Zuschüsse an freie und sonstige Träger	0,00	0,00	1.537.000,00	137,49	0,00	0,00	1.022.500,00	91,47	0,00	0,00	860.238,28	76,90
60004	Jugendzentrum/Jugendräume	1.543,00	0,14	51.318,00	4,59	1.008,00	0,09	49.832,00	4,46	2.256,73	0,20	46.353,79	4,14
60005	Spielplätze/Bolsplätze	997,00	0,08	95.626,00	8,55	997,00	0,08	66.391,00	5,94	4.322,25	0,39	68.970,35	6,17
60006	Familienzentrum	12.500,00	1,12	12.000,00	1,07	12.500,00	1,12	12.000,00	1,07	11.880,00	1,06	10.489,15	0,94
	7 Gesundheitsdienste	0,00	0,00	0,00	0,00	0,00	0,00	0,00	0,00	0,00	0,00	0,00	0,00
	8 Sportförderung	135.665,00	12,14	615.471,00	55,06	124.151,00	11,11	552.767,00	49,45	158.939,58	14,21	539.644,48	48,24
80001	Sportförderung	0,00	0,00	13.500,00	1,21	0,00	0,00	17.000,00	1,52	0,00	0,00	12.076,60	1,08
80002	Bereitstellung und Betrieb des Freibades	111.761,00	10,00	428.294,00	38,31	111.617,00	9,98	406.869,00	36,40	143.687,98	12,84	419.692,85	37,92
80003	Bereitstellung und Betrieb der Sportplätze	20.801,00	1,86	166.122,00	14,86	9.431,00	0,84	121.343,00	10,85	11.198,18	1,00	100.421,32	8,98
80004	Bereitstellung der Sporthalle	3.103,00	0,28	7.555,00	0,68	3.103,00	0,28	7.555,00	0,68	4.053,42	0,36	7.453,71	0,67

PNr.	Produktbereich / Produktgruppe	Haushaltsjahr: 2020				Haushaltsjahr: 2019				Haushaltsjahr: 2018			
		Status: Haushaltsansatz		Status: Haushaltsansatz		Status: Haushaltsansatz		Status: Haushaltsansatz		Status: verwaltungsseitiges Rechnungsergebnis		Status: verwaltungsseitiges Rechnungsergebnis	
		absolut €	pro Einwohner €	absolut €	pro Einwohner €	absolut €	pro Einwohner €	absolut €	pro Einwohner €	absolut €	pro Einwohner €	absolut €	pro Einwohner €
9	Räumliche Planung und Entwicklung	56.500,00	5,05	329.021,00	29,43	74.500,00	6,66	335.720,00	30,03	117.700,00	10,52	410.206,68	36,67
90001	Städtebauliche Planung	46.000,00	4,11	145.665,00	13,03	64.000,00	5,73	162.380,00	14,53	117.700,00	10,52	265.704,92	23,75
90002	Allgemeine Bauverwaltungsaufgaben	10.500,00	0,94	183.356,00	16,40	10.500,00	0,94	173.340,00	15,51	0,00	0,00	144.501,76	12,92
10	Bauen und Wohnen	7.400,00	0,66	71.250,00	6,37	6.900,00	0,62	68.808,00	6,16	8.138,95	0,73	65.550,21	5,86
100001	Bauberatung, Bauvoranfragen, Bauanträge	0,00	0,00	55.091,00	4,93	0,00	0,00	52.850,00	4,73	0,00	0,00	0,00	0,00
100002	Wohnbauförderung/Wohnraumversorgung	1.000,00	0,09	9.400,00	0,84	500,00	0,04	9.200,00	0,82	1.530,35	0,14	8.721,25	0,78
100003	Denkmalschutz und -pflege	6.400,00	0,57	6.759,00	0,60	6.400,00	0,57	6.758,00	0,60	6.608,60	0,59	5.830,16	0,52
11	Ver- und Entsorgung	338.000,00	30,24	0,00	0,00	349.500,00	31,26	0,00	0,00	337.950,69	30,21	0,00	0,00
110001	Elektrizitätsversorgung	303.500,00	27,15	0,00	0,00	317.000,00	28,36	0,00	0,00	299.881,12	26,81	0,00	0,00
110002	Gasversorgung	34.500,00	3,09	0,00	0,00	32.500,00	2,91	0,00	0,00	38.069,57	3,40	0,00	0,00
12	Verkehrsflächen und Anlagen / ÖPNV	556.372,00	49,77	1.729.977,00	154,75	470.569,00	42,09	1.855.095,00	165,94	434.912,08	37,98	1.585.557,77	141,73
120001	Straßenbaumaßnahmen	254.572,00	22,77	678.758,00	60,72	203.879,00	18,24	602.694,00	53,91	246.378,53	22,02	672.084,77	60,08
120002	Straßenreinigung und Winterdienst	54.127,00	4,84	632.310,00	56,56	35.127,00	3,14	883.492,00	79,03	5.050,70	0,45	623.830,62	55,76
120004	Parkeneinrichtungen	100,00	0,01	202.450,00	18,11	0,00	0,00	182.250,00	16,30	0,00	0,00	176.862,81	15,81
120005	ÖPNV/Anrufsammeltaxi	204.110,00	18,26	21.419,00	1,92	193.800,00	17,34	21.669,00	1,94	122.004,83	10,91	13.650,33	1,22
13	Naturschutz und Landschaftspflege	43.463,00	3,89	195.040,00	17,45	37.763,00	3,38	164.990,00	14,76	51.478,02	4,60	99.149,24	8,86
130001	Planung, Bau und Unterhaltung von Grün- und Freizeittflächen	505.441,00	45,21	991.410,00	88,69	765.243,00	68,19	1.038.419,00	92,89	567.364,01	50,72	988.055,07	88,32
130002	Öffentliche Gewässer/Wasserbauliche Anlagen	179,00	0,02	159.012,00	14,22	179,00	0,02	157.941,00	14,13	178,00	0,02	152.762,74	13,66
130003	Betrieb von Friedhöfen/Bestattungen	10.500,00	0,94	81.672,00	7,31	10.500,00	0,94	88.656,00	7,93	10.500,00	0,94	91.071,27	8,14
130004	Naturschutz- und Landschaftspflege	168.368,00	15,06	141.853,00	12,69	170.806,00	15,28	157.125,00	14,06	170.350,75	15,23	100.548,14	8,99
130005	Förderung der Landwirtschaft	282,00	0,03	13.542,00	1,21	0,00	0,00	13.375,00	1,20	212,00	0,02	10.784,31	0,96
130006	Forstwirtschaftliche Unternehmen	5.064,00	0,45	61.830,00	5,53	5.064,00	0,45	57.330,00	5,13	5.064,00	0,45	28.757,46	2,57
14	Umweltschutz	321.048,00	28,72	533.501,00	47,72	575.694,00	51,50	563.992,00	50,45	381.059,26	34,06	604.131,15	54,00
15	Wirtschaft und Tourismus	0,00	0,00	17.366,00	1,55	0,00	0,00	16.600,00	1,48	0,00	0,00	15.930,40	1,42
150001	Wirtschaftsförderung	152.810,00	13,67	1.997.410,00	178,68	265.962,00	23,61	1.950.991,00	174,52	237.683,69	21,25	1.714.608,17	153,27
150002	Bau und Unterhaltung von Liegenschaften	0,00	0,00	14.150,00	1,27	0,00	0,00	24.150,00	2,16	0,00	0,00	15.000,00	1,34
150003	Stadthalle	14.260,00	1,28	118.214,00	10,57	24.400,00	2,18	115.304,00	10,31	27.859,26	2,49	107.298,90	9,59
150004	Bürgerhäuser	49.423,00	4,42	319.668,00	28,60	45.061,00	4,03	296.184,00	26,49	44.033,69	3,94	237.207,94	21,20
150005	Bauhof	650,00	0,06	1.259.029,00	112,62	120.650,00	10,79	1.222.912,00	109,39	74.009,33	6,62	1.144.403,86	102,30
16	Allgemeine öffentliche Einrichtungen	88.477,00	7,91	140.535,00	12,57	73.851,00	6,61	147.941,00	13,23	91.781,41	8,20	96.893,12	8,66
160001	Gemeindesteuern und Zuweisungen/Umlagen	21.117.360,00	1.889,02	10.171.055,00	909,84	19.848.740,00	1.775,54	9.936.849,00	888,89	18.689.612,73	1.670,65	20.671.685,80	1.847,83
160002	Allgemeine Finanzwirtschaft	20.589.940,00	1.841,84	8.820.174,00	788,99	19.314.818,00	1.727,78	8.609.304,00	770,13	18.178.677,45	1.624,98	7.756.511,28	693,35
160003	Abwicklung der Vorjahre	527.420,00	47,18	1.350.881,00	120,84	533.922,00	47,76	1.327.545,00	118,75	510.935,28	45,67	12.915.174,52	1.154,48
	Gesamtsumme	25.149.143,00	0,00	24.917.719,00	0,00	24.024.066,00	0,00	23.986.216,00	0,00	22.534.469,98	0,00	33.364.604,49	0,00
		EW (11.179) nach Stand 30.09.19, 1. Wohnsitz Statistik Hessen				EW (11.179) nach Stand 30.09.19, 1. Wohnsitz Statistik Hessen				EW (11.187) nach Stand 31.12.18, 1. Wohnsitz Statistik Hessen			



Ergebnis- und Finanzplanung für den Planungszeitraum 2019 - 2023 § 9 Absatz 1 GemHVO

Gesamthaushalt		Planung 2019	Planung 2020	Planung 2021	Planung 2022	Planung 2023
Konten						
	Ergebnis und Finanzplanung					
50	Privatrechtliche Leistungsentgelte	769.264	520.388	534.340	584.340	634.340
51	Öffentlich-rechtliche Leistungsentgelte	924.181	928.247	825.304	822.951	826.714
548-549	Kostensatzleistungen und -erstattungen	732.757	616.155	594.255	587.255	593.255
52	Bestandsveränderungen und aktivierte Eigenleistungen	0	0	0	0	0
5500	Gemeindeanteil an der Einkommenssteuer	6.914.349	6.954.034	7.309.402	7.699.045	8.110.334
5504	Gemeindeanteil an der Umsatzsteuer	466.995	477.625	489.015	498.127	507.239
5551	Grundsteuer A	17.000	16.300	16.300	16.300	16.300
5552	Grundsteuer B	2.600.000	2.875.600	2.885.600	2.895.000	2.895.000
5553	Gewerbesteuer	1.900.000	2.000.000	2.000.000	2.000.000	2.000.000
5554	Grunderwerbssteuer	0	0	0	0	0
5559	andere Steuern	393.000	385.300	385.300	385.300	385.300
558	Erträge aus Umlagen	0	0	0	0	0
559	Sonst. Erträge aus Steuern, sonst. steuerähnliche Erträge, sonst. Umlagen	0	0	0	0	0
547	Erträge aus Transferleistungen	483.759	487.759	504.962	514.817	530.445
540-543	Erträge aus Zuweisungen und Zuschüssen für laufende Zwecke und allgemeine Umlage	7.560.240	8.534.557	8.483.090	8.466.234	8.458.588
546	Erträge aus der Auflösung von Sonderposten aus Investitionszuweisungen,	454.147	534.085	517.662	485.320	470.153
53	Sonstige ordentliche Erträge	425.560	443.580	427.180	427.180	427.180
	Summe der ordentlichen Erträge	23.641.252	24.773.630	24.972.410	25.381.869	25.854.848
62,63,640-643,647-649,65	Personalaufwendungen	5.489.920	5.576.742	5.783.857	5.851.671	5.980.039
644-646	Versorgungsaufwendungen	774.900	795.598	741.363	709.066	718.066
60,61,67-69	Aufwendungen für Sach- und Dienstleistungen	4.228.763	4.087.807	4.090.912	4.177.607	3.767.092
66	Abschreibungen	1.699.679	1.934.186	1.893.101	1.798.324	1.713.218
71	Aufwendungen für Zuweisungen/Zuschüsse sowie besondere	1.474.986	1.982.255	1.941.405	1.932.005	1.938.205
73	Finanzaufwendungen					
	Steueraufwendungen einschließlich Aufwendungen aus gesetzl.	8.522.604	8.720.822	8.720.822	8.720.822	8.720.822
	Umlageverpflichtungen					
72	Transferaufwendungen	423.000	425.400	425.400	425.400	425.400
70,74,76	Sonstige ordentliche Aufwendungen	850.776	907.144	1.207.067	1.167.380	2.092.659
	Summe der ordentlichen Aufwendungen	23.464.628	24.429.954	24.803.927	24.782.275	25.355.501
	Verwaltungsergebnis	176.624	343.676	168.483	599.594	499.347
56,57	Finanzerträge	382.814	375.513	386.556	384.969	383.383
72	Zinsen und ähnliche Aufwendungen	521.598	487.765	504.598	498.620	439.952
	Finanzergebnis	-138.784	-112.252	-118.042	-113.651	-56.569



Ergebnis- und Finanzplanung für den Planungszeitraum 2019 - 2023 § 9 Absatz 1 GemHVO

Gesamthaushalt						
Konten	Ergebnis und Finanzplanung	Planung 2019	Planung 2020	Planung 2021	Planung 2022	Planung 2023
	Ordentliches Ergebnis	37.840	231.424	50.441	485.943	442.778
59	Außerordentliche Erträge	0	0	0	0	0
79	Außerordentliche Aufwendungen	0	0	0	0	0
	Außerordentliches Ergebnis	0	0	0	0	0
	Jahresergebnis	37.840	231.424	50.441	485.943	442.778
	Einzahlungen					
	Aufnahme von Krediten und der Begebung von Anleihen	2.282.226	1.796.236	2.720.124	977.624	876.224
	Investitionszuweisungen und-zuschüssen sowie aus Investitionsbeiträgen	756.363	775.463	1.233.005	575.505	553.005
	Verkaufserlöse aus Abgängen von Vermögensgegenständen des Anlagevermögens	166.538	291.441	234.171	194.171	36.171
	Tilgung von gewährten Krediten	0	0	0	0	0
	Summe Einzahlungen Investitionen	3.205.127	2.863.140	4.187.300	1.747.300	1.465.400
	Auszahlungen					
	Tilgung von Krediten	1.845.748	1.065.436	1.155.150	1.201.552	1.236.610
	Investitionen für immaterielle Vermögensgegenstände, Sachanlagen und Finanzanlagen	2.392.842	2.830.100	4.187.300	1.747.300	1.465.400
	davon:					
	Investitionszuweisungen, -zuschüsse und Investitionsbeiträge	22.300	235.700	210.000	10.000	15.000
	Investitionen in das Finanzanlagevermögen	27.000	30.300	28.000	29.000	29.000
	davon:					
	Ausleihungen					
	Summe der Auszahlungen Investitionen	4.265.590	3.925.836	5.370.450	2.977.852	2.731.010
	Saldo	-1.060.463	-1.062.696	-1.183.150	-1.230.552	-1.265.610



Übersicht über die den Fraktionen nach § 36a Abs. 4 der Hessischen Gemeindeordnung zur Verfügung gestellten Mittel

Art	Haushaltsansatz		Ergebnis des Jahresab- schlusses	Erläuterungen
	2020 EUR	2019 EUR		
1	2	2	4	5
1. Gesamtbetrag der Mittel nach § 36a Abs. 4 HGO	1.641,00	1.679,50	1.565,15	
1.1 Sockelbetrag für jede Fraktion (jährlich 51,00 EUR)	255,00	255,00	255,00	
1.2 Restbetrag nach Fraktionsstärke				
Betrag für jedes Fraktionsmitglied (jährlich 38,50 EUR)	1.386,00	1.424,50	1.310,15	
2. Aufteilung des Betrages unter 1.2 auf die einzelnen Fraktionen				
2.1 Fraktion CDU	423,50	423,50	325,90	
2.1.1 Personalaufwendungen				
2.1.2 Sachaufwendungen ohne Öffentlichkeitsarbeit				
2.1.3 Sachaufwendungen für Öffentlichkeitsarbeit				
2.2 Fraktion SPD	269,50	308,00	308,00	eine Person fraktionslos seit 30.05.2019
2.2.1 Personalaufwendungen				
2.2.2 Sachaufwendungen ohne Öffentlichkeitsarbeit				
2.2.3 Sachaufwendungen für Öffentlichkeitsarbeit				
2.3 Fraktion Bündnis 90/Die Grünen	231,00	231,00	214,25	
2.3.1 Personalaufwendungen				
2.3.2 Sachaufwendungen ohne Öffentlichkeitsarbeit				
2.3.3 Sachaufwendungen für Öffentlichkeitsarbeit				
2.4 Fraktion BLF Bürgerlich-Liberale-Fraktion	115,50	115,50	115,50	
2.4.1 Personalaufwendungen				
2.4.2 Sachaufwendungen ohne Öffentlichkeitsarbeit				
2.4.3 Sachaufwendungen für Öffentlichkeitsarbeit				
2.5 Fraktion SWA&BSB	346,50	346,50	346,50	
2.5.1 Personalaufwendungen				
2.5.2 Sachaufwendungen ohne Öffentlichkeitsarbeit				
2.5.3 Sachaufwendungen für Öffentlichkeitsarbeit				

Einem (einzigen) Mitglied einer Ein-Personen-Fraktion steht nicht die höhere Aufwandsentschädigung für Fraktionen im Sinne des § 27 Abs 3 Satz 3 HGO zu.

3. Zusätzlich an die einzelnen Fraktionen gewährte geldwerte Leistungen	2020	2019	2018
	EUR	EUR	EUR
			Fehlanzeige

Übersicht
über den voraussichtlichen Stand der Rücklagen und Rückstellungen
- 1000 EUR -

Art	Stand zu Beginn des Vorjahres	Voraussichtlicher Stand zu Beginn des Haushalts- jahres	Voraussichtlicher Stand zum Ende des Haushalts- jahres
1	2019	2020	2020
1	2	3	4
1. Rücklagen und Sonderrücklagen			
1.1 Rücklage aus Überschüssen des ordentlichen Ergebnisses	1.695	2.000	2.000
1.2 Rücklage aus Überschüssen des außerordentlichen Ergebnisses	212	232	252
1.3 Sonderrücklagen (Versorgungsrücklage)			
1.4 Stiftungskapital			
...			
Summe der Rücklagen	1.907	2.232	2.252
2. Rückstellungen			
2.1 Rückstellungen für Pensionsverpflichtungen auf Grund von beamtenrechtlichen oder vertraglichen Ansprüchen <i>(davon durch Mittel der Versorgungsrücklage nach HVersRücklG gedeckt)</i>	7.446	7.690	7.932
2.2 Rückstellungen aus Beihilfeverpflichtungen gegenüber Versorgungsempfängern, Beamten und Arbeitnehmern	1.721	1.762	1.801
2.3 Rückstellungen aus Bezüge- und Entgeltzahlungen für Zeiten der Freistellung von der Arbeit im Rahmen von Altersteilzeitarbeit und ähnlichen Maßnahmen	88	80	88
2.4 Rückstellungen für im Haushaltsjahr unterlassene Aufwendungen für Instandhaltung, die im folgenden Haushaltsjahr nachgeholt werden sollen	131	64	0
2.5 Rückstellungen für die Rekultivierung und Nachsorge von Abfalldeponien			
2.6 Rückstellungen für die Sanierung von Altlasten			
2.7 Rückstellungen für unbestimmte Aufwendungen für Umlagen nach dem Finanzausgleichsgesetz und für ungewisse Verbindlichkeiten im Rahmen von Steuerschuldverhältnissen	246	246	246
2.8 Rückstellungen für drohende Verpflichtungen aus Bürgschaften, Gewährleistungen und anhängigen Gerichtsverfahren	2405	2400	0
2.9 Rückstellungen für drohende Verluste aus schwebenden Geschäften			
2.10 Sonstige Rückstellungen <i>(Archivierung, KGRZ, Prüfungsgebühren, Bilanz, § 28 HKJGB)</i>	252	90	90
...			
Summe der Rückstellungen	12.289	12.332	10.157

Übersicht
über den voraussichtlichen Stand der Verbindlichkeiten
- 1000 EUR -

Art	Stand zu Beginn des Vorjahres	Voraussichtlicher Stand zu Beginn des Haushalts- jahres	Voraussichtlicher Stand zum Ende des Haushalts- jahres
1	2019	2020	2020
1	2	3	4
1. Verbindlichkeiten aus Anleihen			
2. Verbindlichkeiten aus Krediten zur Finanzierung von Investitionen und Investitionsförderungsmaßnahmen			
2.1 Bund, LAF, ERP-Sondervermögen			
2.2 Land	20	15	10
2.3 Gemeinden und Gemeindeverbänden			
2.4 Zweckverbänden und dgl.			
2.5 Sonstiger öffentlicher Bereich			
2.6 Kreditmarkt	12.434	12.351	13.002
<i>davon Konjunkturprogramm</i>	942	997	954
2.7 Verbundene Unternehmen, Beteiligungen, Sondervermögen			
Summe	12.454	12.366	13.012
3. Verbindlichkeiten aus Kassenkrediten			
3.1 Verbindlichkeiten aus Liquiditätskrediten	0	0	0
3.2 Verbindlichkeiten gegenüber dem Sondervermögen Hessenkasse	2.000	1.733	1.465
Summe	2.000	1.733	1.465
4. Verbindlichkeiten aus Vorgängen, die Kreditaufnahmen wirtschaftlich gleichkommen			
4.1 Leasing	10	10	10
4.2 Sonstige			
Summe	10	10	10
<u>Nachrichtlich</u>			
5. Verbindlichkeiten der Sondervermögen mit Sonderrechnung			
5.1 Aus Krediten			
5.1.1 Eigenbetrieb Staatsbad	9.407	9.796	9.463
5.1.2 Eigenbetrieb Stadtwerke	9.288	8.584	9.387
5.2 Aus Vorgängen, die Kreditaufnahmen wirtschaftlich gleichkommen			
5.2.1 Eigenbetrieb Staatsbad			
5.2.2 Eigenbetrieb Stadtwerke	32	18	7
6. Vorübergehende Inanspruchnahme von flüssigen Mitteln aus Sonderrücklagen für andere Zwecke			
7. Anteilige Schulden im Rahmen von Mitgliedschaften in Zweckverbänden			
8. Anteilige Schulden im Rahmen der Beteiligung an wirtschaftlichen Unternehmen			
9. Langfristige Mietverträge und Verpflichtungen aus ÖPP-Verträgen			

Produktplan 2020 - 2021
Übersicht der Belastung der Folgejahre durch Verpflichtungsermächtigungen

Planungsstelle	Bezeichnung	Voraussichtlich fällige Auszahlungen					gesamt EUR
		2021 EUR	2022 EUR	2023 EUR	2024 EUR	künftige Jahre EUR	
1.12.6.01	Produkt Brandschutz Maßnahme 208	1.600.000	0	0	0	0	1.600.000
1.12.6.01/0208.842851	Feuerwehrgerätehaus Hettenhain Summe Maßnahme 208	1.600.000	0	0	0	0	1.600.000
	Summe Produkt 1.12.6.01	1.600.000	0	0	0	0	1.600.000
5.54.1.01	Produkt Gemeindestraßen Maßnahme 159	225.000	225.000	0	0	0	450.000
5.54.1.01/0159.842852	K666 Nebenanlagen (Lindschied) Summe Maßnahme 159	225.000	225.000	0	0	0	450.000
5.54.1.01/0220.842851	Maßnahme 220 Erschließung Neubaugebiet "Unter Rother Feld"	300.000	0	0	0	0	300.000
	Summe Maßnahme 220	300.000	0	0	0	0	300.000
	Summe Produkt 5.54.1.01	525.000	225.000	0	0	0	750.000
	Summe gesamt	2.125.000	225.000	0	0	0	2.350.000



**Übersicht
über die aus Verpflichtungsermächtigungen voraussichtlich
fällig werdenden Auszahlungen**

Verpflichtungsermächtigung im Haushaltsplan des Jahres	Voraussichtlich fällige Auszahlungen 1.000 EUR					
	2020	2021	2022	2023	2024	
1	2	3	4	5	6	
2020	0	2.125	225	0	0	
Summe	0	2.125	2250	0	0	
<u>Nachrichtlich</u> In der Ergebnis- und Finanzplanung vorgesehene Kreditaufnahmen	2.126	2.827	1.126	1.015	0	